

Ce tutoriel est en langue Française. Si votre Bria Softphone est en anglais, nous vous recommandons de visiter la page n ° 7 pour voir comment changer la langue de votre Bria.

**Étape 1** - Pour configurer Bria Softphone sur votre ordinateur, suivez les étapes ci-dessous. En haut à gauche, cliquez sur **SOFTPHONE**, ensuite sur Paramètres du compte.

**SOFTPHONE**

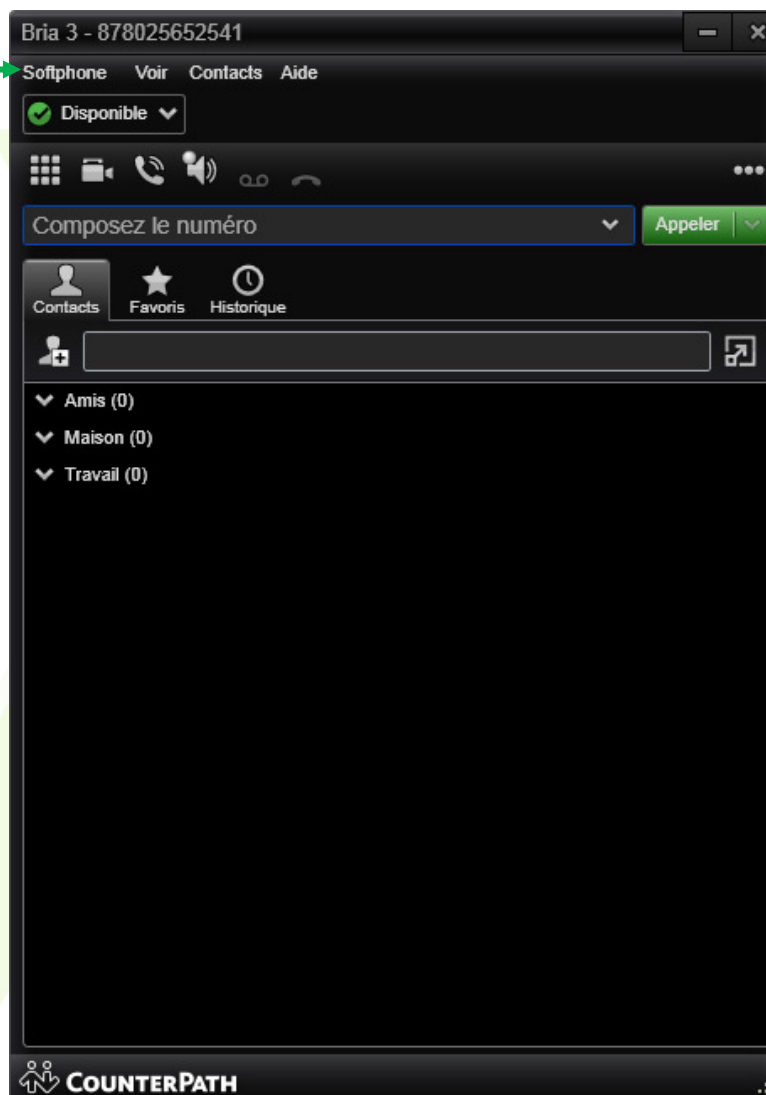

Ayez les détails de votre compte SIP à portée de main. Dans le mail de validation de compte, vous pouvez trouver les détails de votre compte SIP dans "**CONFIGURATION DE VOTRE PÉRIPHÉRIQUE SIP**". Les informations nécessaires à la configuration de Bria sont : utilisateur SIP, Mot de passe SIP, Serveur SIP, Codec audio et Voicemail.

**Étape 2** – Avec les détails de votre compte SIP, vous allez remplir le formulaire de Bria Softphone. Dans **Nom du compte**, mettez ce que vous voulez ; **ID utilisateur**, mettez l'utilisateur SIP ; dans **Domain**, mettez le serveur SIP ; dans **Mot de passe**, mettez le mot de passe SIP ; dans **Nom d'affichage** et **Nom d'autorisation**, mettez l'utilisateur SIP.

- Nom du compte :** Account 1 (indicated by a green arrow pointing to the label 'VOTRE NOM')
- Protocole :** SIP
- Autoriser ce compte pour :**  Appeler,  IM et présence
- Détails de l'utilisateur :**
  - ID utilisateur :** 878025652541 (indicated by a green arrow pointing to the label 'UTILISATEUR SIP')
  - Domaine :** sip.hivoox.com (indicated by a green arrow pointing to the label 'SERVEUR SIP')
  - Mot de passe :** ..... (indicated by a green arrow pointing to the label 'MOT DE PASSE')
  - Nom d'affichage :** 878025652541 (indicated by a green arrow pointing to the label 'UTILISATEUR SIP')
  - Nom d'autorisation :** 878025652541 (indicated by a green arrow pointing to the label 'UTILISATEUR SIP')
- Proxy de domaine :**  S'enregistrer sur le domaine et recevoir des appels
- Envoyer requêtes sortantes via :**  Domaine,  Proxy (Adresse : [empty field])
- Plan de numérotation :** #1\|a.T;match=1;prestrip=2;

At the bottom of the window are 'OK' and 'Annuler' buttons.

**Étape 3** – Restez sur cette page, cliquez sur Messagerie vocale et dans « Numéro à composer pour consulter la messagerie vocale » mettez \*98.

VOICEMAIL

**Étape 4** - Cliquez sur Topologie pour configurer la méthode pour traverser le pare-feu. Cochez la case **Aucun** (utiliser l'adresse IP locale), puis cliquez sur OK.

**Étape 5** - Si vous avez cliqué sur OK dans l'étape précédente, vous êtes maintenant dans l'écran initial de Bria. En haut à gauche, cliquez sur **SOFTPHONE** (Voir étape 1), puis sur Préférence et allez sur **codecs audio**.

Dans la colonne de droite (Codecs Activés) vous devez laisser seulement le G729, G711 alaw et G711 ulaw, comme indiqué dans l'image ci-dessous. En suite cliquez sur OK pour enregistrer les modifications.

Vous pouvez maintenant profiter de votre ligne Hivoox.

**NOTES IMPORTANTES SUR LA PAGE SUIVANTE.**

**Étape 6** - Après avoir configuré votre ligne Hivoox sur Bria avec l'aide de ce tutoriel, si lors que faites ou recevez des appels vous n'entendez pas vos correspondants ou ils ne vous entendent pas, il est probable que vous ayez un problème avec votre casque ou ordinateur. Vous pouvez faire quelques testes qui vous permettront de vérifier l'état de vos périphériques.

Sur l'écran d'accueil de Bria, cliquez sur **SOFTPHONE**, puis sur Préférences, puis sur Périphériques, vous pourrez alors voir le haut parleur et microphone disponible sur votre ordinateur. Cliquez sur tester les périphériques et suivez les instructions de l'étape 7.

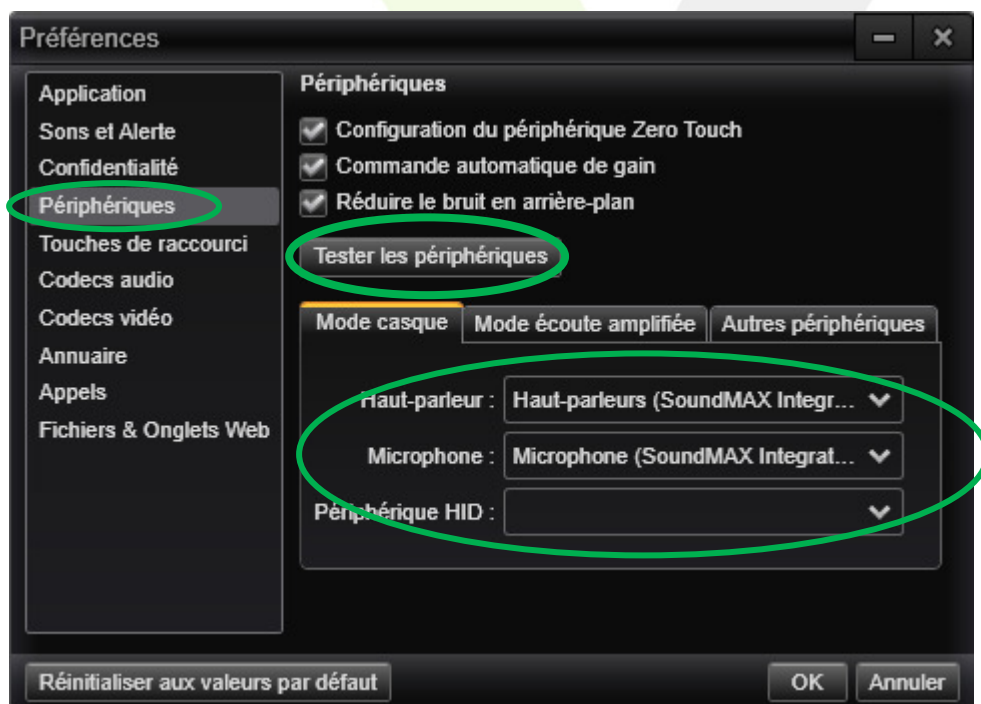

**Étape 7** - Vous verrez cette page après avoir cliqué sur tester les périphériques, à l'étape précédente. Parlez dans le micro de votre casque et vérifiez si votre voix est transmise correctement à l'application.

Pour tester le haut-parleur, cliquez sur lire et écouter la musique de Bria. Si ces tests ne fonctionnent pas, cela signifie que le casque ou l'ordinateur a un problème. Vérifiez également les paramètres audio de votre ordinateur.

**Étape 8** - Pour changer la langue de votre Bria, cliquez sur **SOFTPHONE** (voir étape 1), puis sur préférences et ensuite **APPLICATION**. Dans préférences générales, vous pouvez changer la langue de Bria.

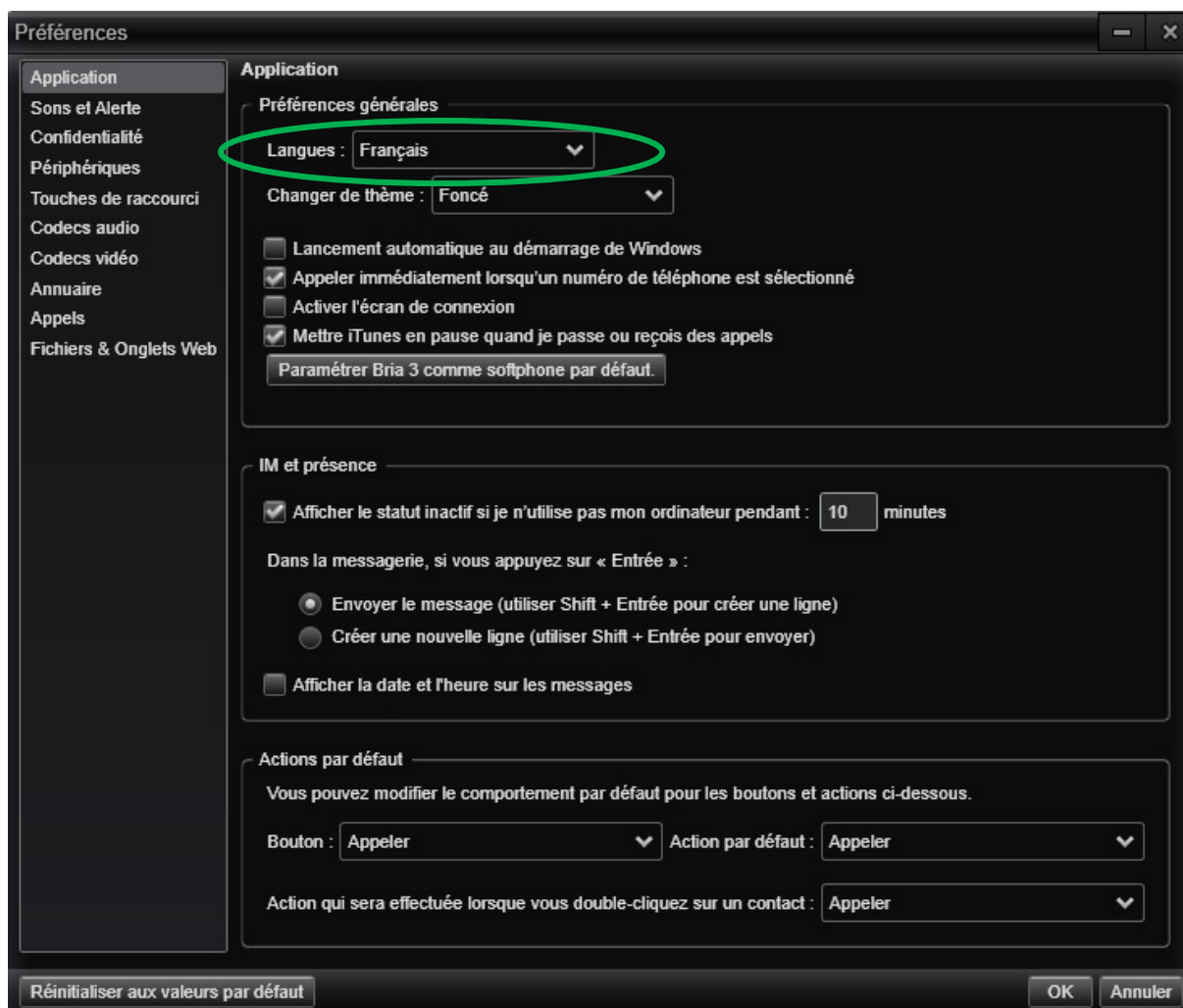

**Après avoir changé la langue, Bria doit être redémarré pour prendre en compte vos modifications.**

**Étape 9** - Vous avez réussi à configurer Bria pour faire des appels avec votre ligne Hivoox et réduire vos factures téléphoniques.

Pour ouvrir le clavier, vous avez juste à cliquer sur l'icône du clavier. Vous pouvez également émettre des appels en composant directement le numéro dans l'espace indiqué "**composez le numéro**"

